

“ร้านยา” กับการเปลี่ยนผ่านสู่การเป็น “นิติบุคคล



Drug Store

จำนวน 21,318 ราย

Chain
Store

10%

บุคคล
90%

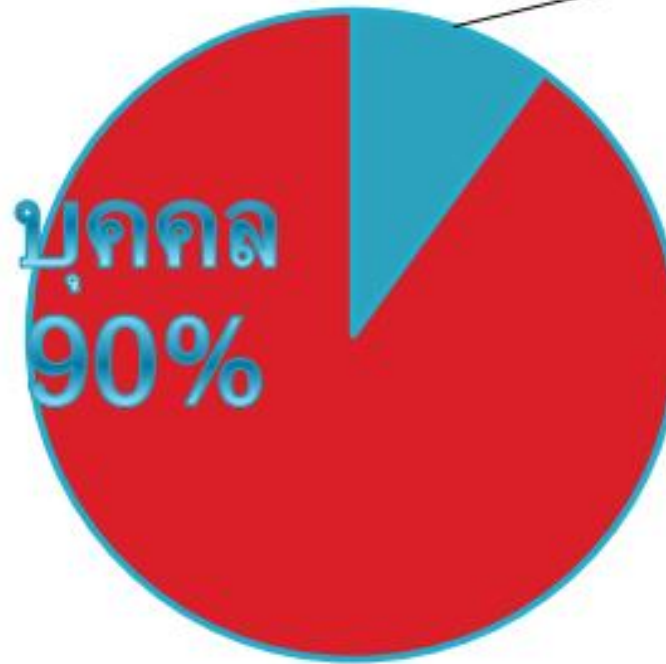

มติคณะรัฐมนตรี 9 สิงหาคม 2559

- ❖ เรื่อง มาตรการเพื่อส่งเสริมให้บุคคลธรรมดาประกอบธุรกิจในรูปแบบนิติบุคคล (ร่างพระราชกฤษฎีกาและร่างประกาศ รวม 4 ฉบับ)
- ❖ พระราชกฤษฎีกาออกตามความในประมวลรัษฎากร ว่าด้วยการยกเว้นรัษฎากร (ฉบับที่ 630) พ.ศ.2560

พระราชกฤษฎีกาออกตามความในประมวลรัษฎากร ว่า
ด้วยการกำหนดค่าใช้จ่ายที่ยอมให้หักจากเงินได้พึงประเมิน
(ฉบับที่ 629) พ.ศ. 2560

- ❖ หักค่าใช้จ่ายเป็นการเหมาสำหรับเงินได้พึงประเมินตาม มาตรา 40 (8)
- ❖ อัตราการหักค่าใช้จ่ายแบบเหมาที่สูงกว่าร้อยละ 60 ให้ลดลงเหลือร้อยละ 60 สำหรับเงินได้พึงประเมินที่ได้รับตั้งแต่วันที่ 1 มกราคม 2560 เป็นต้นไป
- ❖ มาตรา 40 (8) คือ เงินได้จากการธุรกิจ การพาณิชย์ การเกษตร การอุตสาหกรรม การขนส่ง หรือการอื่นนอกจากที่ระบุไว้ใน (1) ถึง (7)



พระราชกฤษฎีกา

ออกตามความในประมวลรัษฎากร

ว่าด้วยการกำหนดค่าใช้จ่ายที่ยอมให้หักจากเงินได้พึงประเมิน (ฉบับที่ ๖๒๙)

พ.ศ. ๒๕๖๐

สมเด็จพระเจ้าอยู่หัวมหาวชิราลงกรณ บดินทรเทพยวรางกูร

ให้ไว้ ณ วันที่ ๒๖ มกราคม พ.ศ. ๒๕๖๐

เป็นปีที่ ๒ ในรัชกาลปัจจุบัน

สมเด็จพระเจ้าอยู่หัวมหาวชิราลงกรณ บดินทรเทพยวรางกูร มีพระราชโองการโปรดเกล้าฯ ให้ประกาศว่า

มาตรา ๒ พระราชกฤษฎีกานี้ให้ใช้บังคับตั้งแต่วันถัดจากวันประกาศในราชกิจจานุเบกษา เป็นต้นไป

“มาตรา ๗ เงินได้พึงประเมินตามมาตรา ๔๐ (๗) แห่งประมวลรัษฎากร ซึ่งแก้ไขเพิ่มเติมโดยพระราชบัญญัติแก้ไขเพิ่มเติมประมวลรัษฎากร (ฉบับที่ ๑๐) พ.ศ. ๒๔๙๖ ยอมให้หักค่าใช้จ่ายเป็นการเหมาร้อยละ ๖๐ เว้นแต่ผู้มีเงินได้จะแสดงหลักฐานต่อเจ้าพนักงานประเมินและพิสูจน์ได้ว่า มีค่าใช้จ่ายมากกว่านั้น ก็ยอมให้หักค่าใช้จ่ายได้ตามความจำเป็นและสมควร ทั้งนี้ให้นำมาตรา ๖๕ ทวิ แห่งประมวลรัษฎากร ซึ่งแก้ไขเพิ่มเติมโดยพระราชกำหนดแก้ไขเพิ่มเติมประมวลรัษฎากร (ฉบับที่ ๑๖) พ.ศ. ๒๕๓๔ และมาตรา ๖๕ ตริ แห่งประมวลรัษฎากร ซึ่งแก้ไขเพิ่มเติมโดยพระราชกำหนดแก้ไขเพิ่มเติมประมวลรัษฎากร (ฉบับที่ ๑๗) พ.ศ. ๒๕๔๐ มาใช้บังคับโดยอนุโลม แต่ถ้าตามหลักฐานที่นำมาพิสูจน์นั้น ปรากฏว่ามีรายจ่ายที่หักได้ตามกฎหมายน้อยกว่าอัตราค่าใช้จ่ายที่กำหนดไว้ข้างต้น ก็ให้ถือว่ามิใช่ค่าใช้จ่าย เพียงเท่าหลักฐานที่นำมาพิสูจน์”

มาตรา ๔ ให้ยกเลิกความในวรรคหนึ่งของมาตรา ๘ แห่งพระราชกฤษฎีกาออกตามความในประมวลรัษฎากร ว่าด้วยการกำหนดค่าใช้จ่ายที่ยอมให้หักจากเงินได้พึงประเมิน (ฉบับที่ ๑๑) พ.ศ. ๒๕๐๒ ซึ่งแก้ไขเพิ่มเติมโดยพระราชกฤษฎีกาออกตามความในประมวลรัษฎากร ว่าด้วยการกำหนดค่าใช้จ่ายที่ยอมให้หักจากเงินได้พึงประเมิน (ฉบับที่ ๑๓๔) พ.ศ. ๒๕๒๖ และให้ใช้ความต่อไปนี้แทน

“มาตรา ๘ เงินได้พึงประเมินตามมาตรา ๔๐ (๘) แห่งประมวลรัษฎากร ซึ่งแก้ไขเพิ่มเติมโดยพระราชบัญญัติแก้ไขเพิ่มเติมประมวลรัษฎากร (ฉบับที่ ๑๐) พ.ศ. ๒๔๙๖ ยอมให้หักค่าใช้จ่ายเป็นการเหมา ดังต่อไปนี้

(๑๒) การทำกิจการสถานพยาบาลตามกฎหมายว่าด้วยสถานพยาบาลเฉพาะที่มีเตียงรับผู้ป่วยไว้ค้างคืน รวมทั้งการรักษาพยาบาลและการจำหน่ายยา ร้อยละ ๖๐

สำนักงานคณะกรรมการกฤษฎีกา

สำนักพระราชกฤษฎีกา

สำนักงานคณะกรรมการกฤษฎีกา

ออกตามความในประมวลรัษฎากร
ว่าด้วยการกำหนดค่าใช้จ่ายที่ยอมให้หักจากเงินได้

สำนักงานคณะกรรมการกฤษฎีกา พึงประเมิน (ฉบับที่ ๑๑) พ.ศ. ๒๕๐๒ สำนักงานคณะกรรมการกฤษฎีกา

มาตรา ๘ เงินได้ที่ประเมินตามมาตรา ๕๐ (๘) แห่งประมวลรัษฎากร ซึ่งได้
แก้ไขเพิ่มเติมโดยพระราชบัญญัติแก้ไขเพิ่มเติมประมวลรัษฎากร (ฉบับที่ ๑๐) พ.ศ. ๒๕๓๖
ยอมให้หักค่าใช้จ่ายเป็นการเหมาดังต่อไปนี้

(๑๒) การทำกิจการสถานพยาบาล

รวมทั้งการรักษาพยาบาล และการจำหน่ายยา

ร้อยละ ๘๕

สำนักงานคณะกรรมการกฤษฎีกา

สำนักงานคณะกรรมการกฤษฎีกา

สำนักงานคณะกรรมการกฤษฎีกา

พระราชกฤษฎีกาออกตามความในประมวลรัษฎากร ว่า ด้วยการยกเว้นรัษฎากร (ฉบับที่ 630) พ.ศ.2560

- ❖ เฉพาะสำหรับ บริษัท หรือ ห้างหุ้นส่วนนิติบุคคลที่จดทะเบียนจัดตั้งตั้งแต่วันที่10 สิงหาคม 2559 ถึงวันที่31 ธันวาคม 2560
- ❖ เพื่อส่งเสริมให้บุคคลธรรมดาประกอบธุรกิจในรูปของนิติบุคคล
- ❖ ยกเว้นภาษีเงินได้ ภาษีมูลค่าเพิ่ม ภาษีธุรกิจเฉพาะและอากรแสตมป์ ให้แก่บุคคลธรรมดาสำหรับการโอนกรรมสิทธิ์ ในอสังหาริมทรัพย์และทรัพย์สินใด ๆ ให้แก่นิติบุคคล
- ❖ นำรายจ่ายอันเกิดจากการจดทะเบียนจัดตั้งบริษัทหรือห้างหุ้นส่วนนิติบุคคล รายจ่ายค่าทำบัญชีและค่าสอบบัญชีมาหักเป็นรายจ่ายได้ เท่าเป็นเวลา 5 รอบระยะเวลาบัญชี



พระราชกฤษฎีกา

ออกตามความในประมวลรัษฎากร
ว่าด้วยการยกเว้นรัษฎากร (ฉบับที่ ๖๓๐)
พ.ศ. ๒๕๖๐

สมเด็จพระเจ้าอยู่หัวมหาวชิราลงกรณ บดินทรเทพยวรางกูร

ให้ไว้ ณ วันที่ ๒๖ มกราคม พ.ศ. ๒๕๖๐
เป็นปีที่ ๒ ในรัชกาลปัจจุบัน

สมเด็จพระเจ้าอยู่หัวมหาวชิราลงกรณ บดินทรเทพยวรางกูร มีพระราชโองการโปรดเกล้าฯ
ให้ประกาศว่า

มาตรา ๒ พระราชกฤษฎีกานี้ให้ใช้บังคับตั้งแต่วันถัดจากวันประกาศในราชกิจจานุเบกษา
เป็นต้นไป

มาตรา ๔ ให้ยกเว้นภาษีเงินได้ตามส่วน ๒ หมวด ๓ ภาษีมูลค่าเพิ่ม ตามหมวด ๔ ภาษีธุรกิจเฉพาะตามหมวด ๕ และอากรแสตมป์ตามหมวด ๖ ในลักษณะ ๒ แห่งประมวลรัษฎากร ให้แก่บุคคลธรรมดา สำหรับเงินได้ที่ได้รับจากการโอนทรัพย์สิน การขายสินค้า หรือการกระทำตราสาร อันเนื่องมาจากการโอนทรัพย์สินให้แก่บริษัทหรือห้างหุ้นส่วนนิติบุคคลที่ตั้งขึ้นตามกฎหมายไทย โดยได้รับค่าตอบแทนเป็นหุ้นสามัญของบริษัทหรือห้างหุ้นส่วนนิติบุคคลนั้น ทั้งนี้ เฉพาะการโอนทรัพย์สิน และการจดทะเบียนจัดตั้งบริษัทหรือห้างหุ้นส่วนนิติบุคคลที่ได้กระทำตั้งแต่วันที่ ๑๐ สิงหาคม พ.ศ. ๒๕๕๙ ถึงวันที่ ๓๑ ธันวาคม พ.ศ. ๒๕๖๐ และให้เป็นไปตามหลักเกณฑ์ วิธีการ และเงื่อนไขที่อธิบดีประกาศกำหนด

มาตรา ๕ ให้ยกเว้นภาษีเงินได้ตามส่วน ๓ หมวด ๓ ในลักษณะ ๒ แห่งประมวลรัษฎากร ให้แก่บริษัทหรือห้างหุ้นส่วนนิติบุคคลที่ตั้งขึ้นตามกฎหมายไทยซึ่งมีทุนที่ชำระแล้วในวันสุดท้ายของรอบระยะเวลาบัญชีไม่เกินห้าล้านบาทและมีรายได้จากการขายสินค้าและการให้บริการในรอบระยะเวลาบัญชีไม่เกินสามสิบล้านบาท และได้จดทะเบียนจัดตั้งขึ้นตั้งแต่วันที่ ๑๐ สิงหาคม พ.ศ. ๒๕๕๙ ถึงวันที่ ๓๑ ธันวาคม พ.ศ. ๒๕๖๐ สำหรับเงินได้เป็นจำนวนร้อยละหนึ่งร้อยของรายจ่ายอันเกิดจากการจดทะเบียนจัดตั้งบริษัทหรือห้างหุ้นส่วนนิติบุคคล ค่าทำบัญชี และค่าสอบบัญชี เป็นระยะเวลาห้ารอบระยะเวลาบัญชีต่อเนื่องกัน นับแต่รอบระยะเวลาบัญชีที่ได้จดทะเบียนจัดตั้งเป็นบริษัทหรือห้างหุ้นส่วนนิติบุคคล ทั้งนี้ ตามหลักเกณฑ์ วิธีการ และเงื่อนไขที่อธิบดีประกาศกำหนด

ประกาศกระทรวงมหาดไทย เรื่อง การเรียกเก็บ
ค่าธรรมเนียมการจดทะเบียนสิทธิและนิติกรรม ตาม
ประมวลกฎหมายที่ดิน สำหรับกรณีการโอนอสังหาริมทรัพย์
ของผู้ถือหุ้นเพื่อชำระค่าหุ้นให้แก่นิติบุคคลที่จัดตั้งขึ้นใหม่
ตามมาตราการเพื่อส่งเสริมให้บุคคลธรรมดาประกอบธุรกิจ
ในรูปของนิติบุคคล ตามหลักเกณฑ์ที่ คณะรัฐมนตรีกำหนด

- ❖ ค่าธรรมเนียมจดทะเบียนสิทธิและนิติกรรม
- ❖ สำหรับบุคคลธรรมดาที่เป็นผู้ถือหุ้นในนิติบุคคลที่จัดตั้งขึ้นใหม่
- ❖ โอนอสังหาริมทรัพย์ของผู้ถือหุ้นเพื่อชำระค่าหุ้นให้แก่นิติบุคคลตั้งใหม่
- ❖ จากร้อยละ 2 ของราคาประเมินทุนทรัพย์ เป็นร้อยละ 0.01

ประกาศกระทรวงมหาดไทย

เรื่อง การเรียกเก็บค่าธรรมเนียมจดทะเบียนสิทธิและนิติกรรม ตามประมวลกฎหมายที่ดิน
กรณีการโอนอสังหาริมทรัพย์ของผู้ถือหุ้นเพื่อชำระค่าหุ้นให้แก่บริษัทหรือ
ห้างหุ้นส่วนนิติบุคคลที่จัดตั้งขึ้นใหม่ ตามมาตรการเพื่อส่งเสริมให้บุคคลธรรมดา
ประกอบธุรกิจในรูปของนิติบุคคล ตามหลักเกณฑ์ที่คณะรัฐมนตรีกำหนด

โดยที่คณะรัฐมนตรีได้มีมติเมื่อวันที่ ๙ สิงหาคม พ.ศ. ๒๕๕๙ กำหนดหลักเกณฑ์ให้ลดหย่อน
การเรียกเก็บค่าธรรมเนียมจดทะเบียนสิทธิและนิติกรรมตามประมวลกฎหมายที่ดิน ในการโอนอสังหาริมทรัพย์
สำหรับกรณีบุคคลธรรมดาที่เป็นผู้ถือหุ้นในบริษัทหรือห้างหุ้นส่วนนิติบุคคลที่จัดตั้งขึ้นใหม่ตามมาตรการนี้
โอนอสังหาริมทรัพย์เพื่อชำระค่าหุ้นให้แก่นิติบุคคลดังกล่าว เพื่อสนับสนุนและส่งเสริมให้บุคคลธรรมดา
ประกอบธุรกิจในรูปของนิติบุคคล อันจะทำให้ผู้ประกอบการแสดงผลการประกอบการที่แท้จริง และ
การดำเนินธุรกิจมีความโปร่งใสและสามารถตรวจสอบได้ง่าย ทั้งนี้ เพื่อเป็นการสร้างความมั่นคงในทางเศรษฐกิจ
ของประเทศ

ดังนั้น เพื่อให้เป็นไปตามมติคณะรัฐมนตรีดังกล่าว รัฐมนตรีว่าการกระทรวงมหาดไทย จึงออกประกาศไว้
ดังต่อไปนี้

ข้อ ๑ ให้เรียกเก็บค่าจดทะเบียนการโอนอสังหาริมทรัพย์ ร้อยละศูนย์จุดศูนย์หนึ่ง สำหรับ
กรณีบุคคลธรรมดาที่เป็นผู้ถือหุ้นโอนอสังหาริมทรัพย์ให้แก่บริษัทหรือห้างหุ้นส่วนนิติบุคคลที่จัดตั้งขึ้น
ตั้งแต่วันที่ ๑๐ สิงหาคม พ.ศ. ๒๕๕๙ ถึงวันที่ ๓๑ ธันวาคม พ.ศ. ๒๕๖๐ เพื่อชำระค่าหุ้นให้แก่บริษัท
หรือห้างหุ้นส่วนนิติบุคคลดังกล่าว

ข้อ ๒ ประกาศนี้ให้ใช้บังคับตั้งแต่วันประกาศถึงวันที่ ๓๑ ธันวาคม พ.ศ. ๒๕๖๐

ประกาศกระทรวงมหาดไทย เรื่อง

การเรียกเก็บค่าธรรมเนียมการจดทะเบียนสิทธิ และนิติกรรม ตามกฎหมายว่าด้วยอาคารชุดสำหรับการโอนห้องชุดของผู้ถือหุ้นเพื่อชำระค่าหุ้นให้แก่นิติบุคคลที่จัดตั้งขึ้นใหม่ ตามมาตรการเพื่อส่งเสริมให้บุคคลธรรมดาประกอบธุรกิจ ในรูปของนิติบุคคล ตามหลักเกณฑ์ที่ คณะรัฐมนตรีกำหนด

- ❖ ค่าธรรมเนียมจดทะเบียนและนิติกรรม
- ❖ สำหรับบุคคลธรรมดาที่เป็นผู้ถือหุ้นในนิติบุคคลที่จัดตั้งขึ้นใหม่
- ❖ โอนห้องชุดของผู้ถือหุ้นเพื่อชำระค่าหุ้นให้แก่นิติบุคคลตั้งใหม่
- ❖ จากร้อยละ 2 ของราคาประเมินทุนทรัพย์ เป็นร้อยละ 0.01

ประกาศกระทรวงมหาดไทย

เรื่อง การเรียกเก็บค่าธรรมเนียมจดทะเบียนสิทธิและนิติกรรม ตามกฎหมายว่าด้วยอาคารชุด
กรณีการโอนห้องชุดของผู้ถือหุ้นเพื่อชำระค่าหุ้นให้แก่บริษัทหรือห้างหุ้นส่วนนิติบุคคล
ที่จัดตั้งขึ้นใหม่ตามมาตรการเพื่อส่งเสริมให้บุคคลธรรมดาประกอบธุรกิจในรูปของนิติบุคคล
ตามหลักเกณฑ์ที่คณะรัฐมนตรีกำหนด

โดยที่คณะรัฐมนตรีได้มีมติเมื่อวันที่ ๙ สิงหาคม พ.ศ. ๒๕๕๙ กำหนดหลักเกณฑ์ให้ลดหย่อน
การเรียกเก็บค่าธรรมเนียมจดทะเบียนสิทธิและนิติกรรมตามกฎหมายว่าด้วยอาคารชุด ในการโอนห้องชุด
สำหรับกรณีบุคคลธรรมดาที่เป็นผู้ถือหุ้นในบริษัทหรือห้างหุ้นส่วนนิติบุคคลที่จัดตั้งขึ้นใหม่ตามมาตรการนี้
โอนห้องชุดเพื่อชำระค่าหุ้นให้แก่นิติบุคคลดังกล่าว เพื่อสนับสนุนและส่งเสริมให้บุคคลธรรมดาประกอบธุรกิจใน
รูปของนิติบุคคล อันจะทำให้ผู้ประกอบการแสดงผลการประกอบการที่แท้จริง และการดำเนินธุรกิจ
มีความโปร่งใสและสามารถตรวจสอบได้ง่าย ทั้งนี้ เพื่อเป็นการสร้างความมั่นคงในทางเศรษฐกิจของประเทศ

ดังนั้น เพื่อให้เป็นไปตามมติคณะรัฐมนตรีดังกล่าว รัฐมนตรีว่าการกระทรวงมหาดไทย จึงออกประกาศไว้
ดังต่อไปนี้

ข้อ ๑ ให้เรียกเก็บค่าจดทะเบียนการโอนห้องชุด ร้อยละศูนย์จุดศูนย์หนึ่ง สำหรับกรณี
บุคคลธรรมดาที่เป็นผู้ถือหุ้นโอนห้องชุดให้แก่บริษัทหรือห้างหุ้นส่วนนิติบุคคลที่จัดตั้งขึ้นตั้งแต่วันที่ ๑๐ สิงหาคม
พ.ศ. ๒๕๕๙ ถึงวันที่ ๓๑ ธันวาคม พ.ศ. ๒๕๖๐ เพื่อชำระค่าหุ้นให้แก่บริษัทหรือห้างหุ้นส่วน
นิติบุคคลดังกล่าว

ข้อ ๒ ประกาศนี้ให้ใช้บังคับตั้งแต่วันประกาศถึงวันที่ ๓๑ ธันวาคม พ.ศ. ๒๕๖๐



กรมสรรพากร

THE REVENUE DEPARTMENT
WWW.RD.GO.TH



พระบรมราชโองการ

เกี่ยวกับกรมสรรพากร

ห้องข่าว

บริการอิเล็กทรอนิกส์

ความรู้เรื่องภาษี

บริการข้อมูล

อ้างอิง

ทางเลือกข้อมูลใหม่

Web Services

VAT Refund For Tourists

FAQ

Search

English



ภาษี...เรื่องง่าย
 สื่อประชาสัมพันธ์รูปแบบใหม่
 เรียนรู้ได้ สไตล์ Doing Business

กรมสรรพากร

ขอเชิญส่งปัญหาในทางปฏิบัติและข้อเสนอแนะ

WHAT'S NEW

27/09/59 วารสารสรรพากร ประจำเดือน กันยายน

21/09/59 รายงานผลการควบคุมต้นทุนการผลิตประจำปีงบประมาณ พ.ศ.2558 ตามเกณฑ์การประเมินผลการปฏิบัติงานตามระบบบริหารประจำปีงบประมาณ พ.ศ.2559

19/09/59 การตรวจสอบผลการลงทะเบียนกับโครงการลงทะเบียนเพื่อสวัสดิการแห่งรัฐ

19/09/59 **สัมมนาฟรี** เรื่อง การเพิ่มศักยภาพผู้ประกอบการด้วยการคืน



e-SERVICES

ลงทะเบียนบริการอิเล็กทรอนิกส์ภาษีเงินได้หัก ณ ที่จ่าย

ระบบการยื่นคำขออนุมัติเป็นผู้ประกอบการรายใหม่ (New Start-up)

ระบบแจ้งขอเป็นผู้ประกอบการบัญชีชุดเดียว

ยื่นคำขออนุมัติเป็นสำนักงานใหญ่ข้ามประเทศ (IHQ) หรือ บริษัทการค้าระหว่างประเทศ (ITC)

บริการจดทะเบียน

E-FILING

ยื่นแบบผ่านอินเทอร์เน็ต

ผ่อนชำระภาษีเงินได้บุคคลธรรมดา ปีภาษี 2558

ยื่นแบบผ่าน RD Smart Tax Application

ยื่นแบบด้วยสื่อคอมพิวเตอร์

บริการให้ความรู้เรื่องการยื่นแบบผ่านอินเทอร์เน็ต

สอบถามข้อมูลการขอคืนภาษี

ส่งเอกสารประกอบการพิจารณาภาษีเงินได้บุคคลธรรมดา

19/09/59 **สัมมนาฟรี** เรื่อง การเพิ่มศักยภาพผู้ประกอบการด้วยการคืนภาษีมูลค่าเพิ่มให้แก่นักท่องเที่ยว

14/09/59 ภาษีที่ร้านขายยาควรรู้

12/09/59 สรรพากรตรวจค้นกลุ่มผู้ประกอบการ แก๊งค์ขายใบกำกับภาษีปลอม

09/09/59 ขอเชิญส่งประเด็นปัญหาในการปฏิบัติทางภาษีหรือข้อเสนอนั้นการใช้บริการ

08/09/59 ประเด็นถามตอบจากการสัมมนาในหัวข้อ "จัดทำบัญชีอย่างไร...ให้เป็นธรรมกับผู้เสียภาษี"

07/09/59 กรมสรรพากรจัดสัมมนาร้านขายยาแนะให้จดทะเบียนเป็นนิติบุคคล และเตรียมธุรกิจให้พร้อมเข้าสู่ระบบ National e-Payment

05/09/59 เอกสารประกอบการสัมมนา "ธุรกิจก้าวหน้า ร้านยาสู่สากล" - เอกสารประกอบการบรรยาย

- คู่มือภาษีอากร "ธุรกิจก้าวหน้า ร้านยาสู่สากล"

02/09/59 แจ้งเปลี่ยนแปลงหมายเลขโทรศัพท์ สำนักงานสรรพากรพื้นที่นนทบุรี 2

01/09/59 พร้อมก่อนรับบริการ สารสนเทศเบื้องต้นของผู้เสียภาษีฯ

29/08/59 ประกาศผลการทดสอบผู้สอบบัญชีภาษีอากร ครั้งที่ 39 (2/2559)

23/08/59 การหักภาษี ณ ที่จ่ายของกองทุนหมู่บ้าน หรือโครงการอื่นใน

บริการจดทะเบียน

ใบกำกับภาษีอิเล็กทรอนิกส์และใบรับอิเล็กทรอนิกส์ (e-Tax Invoice & e-Receipt)

ระบบคืนภาษีมูลค่าเพิ่มให้แก่ท่องเที่ยว

ติดตามขอคืนภาษีมูลค่าเพิ่มทางเน็ต

โปรแกรมคำนวณภาษีอากรสิ่งทอสิ่งทอพิเศษ

ระบบให้บริการยื่นคำขอคัดค้านข้อมูลแบบฯ



DOWNLOAD

การเตรียมความพร้อมเพื่อปฏิบัติตาม FATCA

แบบแสดงรายการภาษี แบบคำร้อง / คำขอต่างๆ

ประมวลระเบียบกฎเกณฑ์อิเล็กทรอนิกส์

Download โปรแกรมบัญชี

คู่มือสำหรับประชาชน

Infographic Pasi

Insight Pasi

e-Magazine

e-Book



CONTACT US

RD Call Center 1161

สอบถามปัญหา / แนะนำ / ร้องเรียน (Contact Us)

Operator กลางประจำหน่วยงาน

แผนที่สำนักงานใหญ่ กรมสรรพากร

แผนที่หน่วยงานกรมสรรพากร

แผนผังเว็บไซต์

ส่งเอกสารประกอบการพิจารณาภาษีเงินได้บุคคลธรรมดา

ข้อคิดสะกิดใจการยื่นแบบ ภ.ง.ด.90,91

ยื่น บข.1 ตามประกาศ ป.ป.ช



HOTMENU

ประกาศประกวดราคา

ประกาศขายทอดตลาดทรัพย์สิน

อบรม - สัมมนาภาษี

ปฏิทินภาษีอากร

กฎหมายออกใหม่

ข้อหารือภาษีอากร

สรรหาบุคลากร

รวมข่าวสรรหาบุคลากร
ประกาศรายชื่อ/ผลการทดสอบ
สมัครงาน
กับกรมสรรพากร

อบรม-สัมมนาภาษี

GALLERY

more... ▶



- ❖ 01/12/59 **Download** เอกสารประกอบการสัมมนา e-Payment ตอน "เอกสารธุรกรรมอิเล็กทรอนิกส์กับภาษีสรรพากร"
- ❖ 30/11/59 แจ้งย้ายที่ทำการสำนักงานสรรพากรพื้นที่สาขาราชเทวี 2
- ❖ 29/11/59 กรมสรรพากรร่วมกับบริษัท ทูชิทูปิ (ประเทศไทย) จำกัด ให้บริการรับชำระภาษีผ่านบัตรเครดิต
- ❖ 25/11/59 วารสารสรรพากร ประจำเดือน พฤศจิกายน
- ❖ 04/11/59 คำสั่งหัวหน้าคณะรักษาความสงบแห่งชาติ ที่ ๖๕/๒๕๕๙ เรื่อง การลดอัตราภาษีมูลค่าเพิ่ม
- ❖ 01/11/59 สัมมนา e-Payment ตอน "เอกสารธุรกรรมอิเล็กทรอนิกส์กับภาษีสรรพากร"
- ❖ 28/10/59 วารสารสรรพากร ประจำเดือน ตุลาคม
- ❖ 27/10/59 คู่มือใบกำกับภาษี
- ❖ 20/10/59 ท่าน ! แก้ไขเพิ่มเติมกำหนดเวลาการชำระอากรเป็นตัวเงินตามประกาศอธิบดีกรมสรรพากร เกี่ยวกับอากรแสตมป์ (ฉบับที่ 37)ฯ
- ❖ 29/09/59 ผู้มีสิทธิเข้ารับการทดสอบผู้สอบบัญชีภาษีอากร ครั้งที่ 40 (3/2559)
- ❖ 28/09/59 แจ้งย้ายที่ทำการของสำนักงานสรรพากรพื้นที่สุราษฎร์ธานี 2
- ❖ 22/09/59 วารสารสรรพากร ประจำเดือน กันยายน
- ❖ 21/09/59 รายงานผลการคำนวณต้นทุนผลผลิตประจำปีงบประมาณ พ.ศ.2558 ตามเกณฑ์การประเมินผลการปฏิบัติงานด้านบัญชีบริหารประจำปีงบประมาณ พ.ศ.2559
- ❖ 19/09/59 การตรวจสอบผลการลงทะเบียนกับโครงการลงทะเบียนเพื่อสวัสดิการแห่งรัฐ
- ❖ 19/09/59 สัมมนาฟรี เรื่อง การเพิ่มศักยภาพผู้ประกอบการด้วยการคืนภาษีมูลค่าเพิ่มให้แก่นักท่องเที่ยว
- ❖ 14/09/59 ภาษีที่ร้านขายยาควรรู้
- ❖ 12/09/59 สรรพากรตรวจค้นกลุ่มผู้ประกอบการ แก๊งค์ขายใบกำกับภาษีปลอม
- ❖ 09/09/59 ขอเชิญส่งประเด็นปัญหาในการปฏิบัติงานทางภาษีหรือข้อเสนอแนะการใช้บริการ
- ❖ 08/09/59 ประเด็นคำถามตอบจากกรมสรรพากรในหัวข้อ "จัดทำบัญชีอย่างไร... ให้เป็นธรรมกับผู้เสียภาษี"
- ❖ 07/09/59 กรมสรรพากรจัดสัมมนาร้านขายยาแนะให้จดทะเบียนเป็นนิติบุคคล และเตรียมธุรกิจให้พร้อมเข้าสู่ระบบ National e-Payment
- ❖ 05/09/59 เอกสารประกอบการสัมมนา "ธุรกิจก้าวหน้า ร้านยาสู่สากล"
 - เอกสารประกอบการบรรยาย
 - คู่มือภาษีอากร "ธุรกิจก้าวหน้า ร้านยาสู่สากล"
- ❖ 03/09/59 การหักลดหย่อนค่าซื้อสินค้า OTOP ตามมาตรการภาษีเพื่อส่งเสริมสินค้าท้องถิ่นไทย



คู่มือภาษีอากร

“ธุรกิจก้าวหน้า ร้านขายยาสู่สากล”

สำนักมาตรฐานการสอบบัญชีภาษีอากร
กรมสรรพากร
กันยายน ๒๕๕๗



คู่มือภาษีฯ

รูปแบบการประกอบกิจการของ “ร้านขายยา”

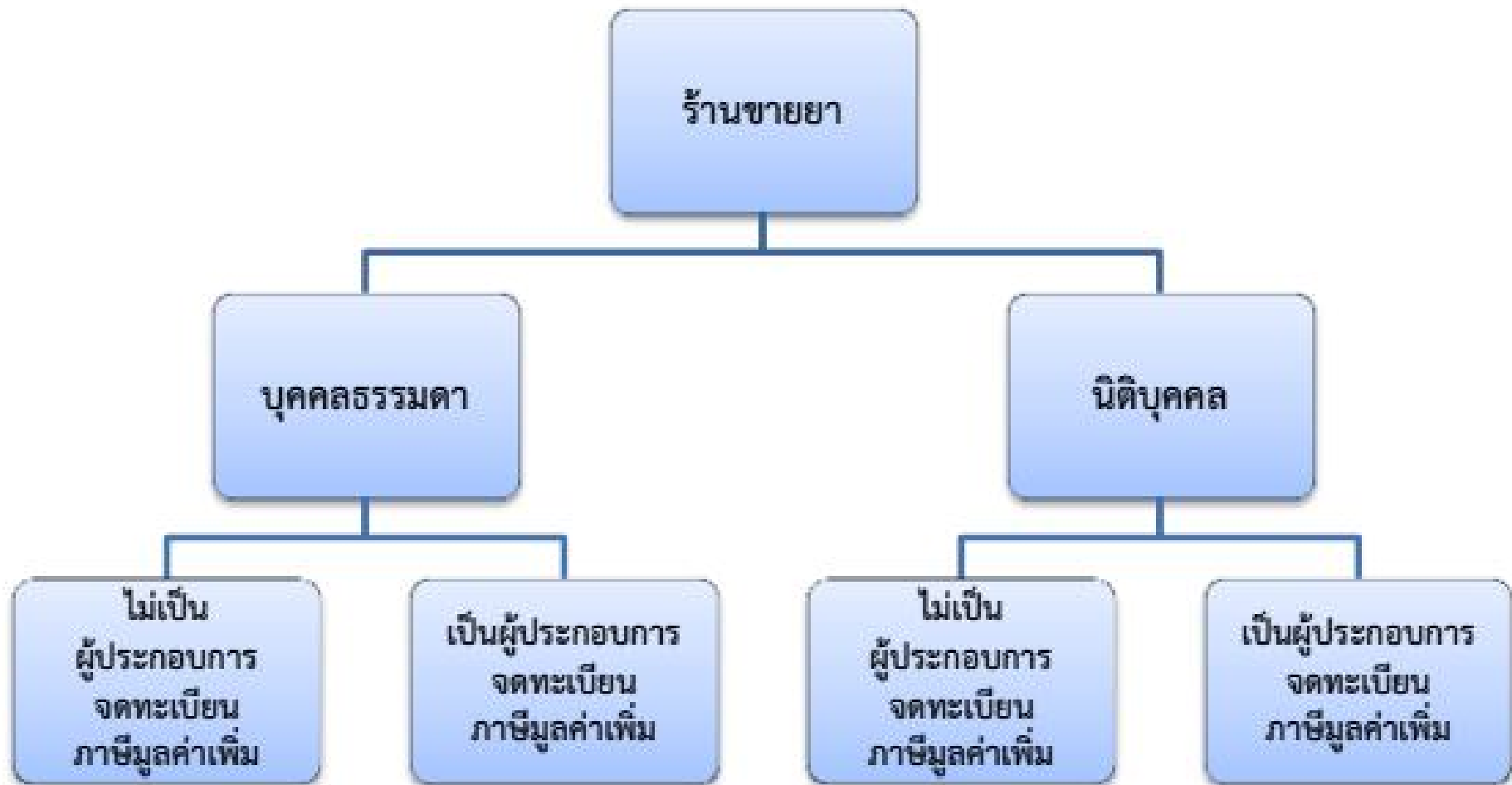

กรณีตัวอย่างที่ ๑

| ยอดขายวันละ 5,000 บาท กำไรขั้นต้น 15% ต้นทุนขาย 85% เงินเดือนเภสัชกร 22,000 บาท/เดือน ค่าใบประกอบวิชาชีพเภสัชกรรม 5,000 บาท/เดือน | | | | | | | |
|---|--|------------------|------------------------------------|--|------------------|---|---|
| เงินเดือนพนักงาน 9,000 บาท/เดือน ค่าทำบัญชี 3,000 บาท/เดือน ค่าสอบบัญชี 10,000 บาท/ปี | | | | | | | |
| บุคคลธรรมดา | | | | นิติบุคคล | | | |
| หักค่าใช้จ่ายเป็นการเหมา | | | หักค่าใช้จ่ายตามความจำเป็นและสมควร | | | | |
| จำนวนภาษีเงินได้ดังนี้ : | | | จำนวนภาษีเงินได้ดังนี้ : | | | | |
| วิธีที่ 1 | เงินได้จากการขาย (5,000 บาท x 360 วัน) | 1,800,000 | วิธีที่ 1 | เงินได้จากการขาย (5,000 บาท x 360 วัน) | 1,800,000 | เงินได้จากการขาย (5,000 บาท x 360 วัน) | 1,800,000 |
| | หัก ค่าใช้จ่ายเหมา 60% * | (1,080,000) | | หัก ค่าใช้จ่าย :- | | หัก ต้นทุนขาย 85% | (1,530,000) |
| | เงินได้หลังหักค่าใช้จ่าย | 720,000 | | ต้นทุนขาย 85% | (1,530,000) | กำไรขั้นต้น 15% | 270,000 |
| | หัก ค่าลดหย่อนส่วนตัว ** | (60,000) | | เงินเดือนเภสัชกร (22,000x12) | (264,000) | หัก เงินเดือนเภสัชกร (22,000x12) | (264,000) |
| | เงินได้สุทธิเพื่อเสียภาษี | 660,000 | | ค่าใบอนุญาตฯ (5,000x12) | (60,000) | ค่าใบอนุญาตฯ (5,000x12) | (60,000) |
| | จำนวนภาษี ** | | | เงินเดือนพนักงาน (9,000x12) | (108,000) | เงินเดือนพนักงาน (9,000x12) | (108,000) |
| | 1 - 150,000 | ยกเว้น | | เงินได้หลังหักค่าใช้จ่าย | (162,000) | ค่าทำบัญชี (3,000x12) | (36,000) |
| | 150,000 - 300,000 | 5% | | หัก ค่าลดหย่อนส่วนตัว ** | (60,000) | ค่าสอบบัญชี | (10,000) |
| | 300,001 - 500,000 | 10% | | เงินได้สุทธิเพื่อเสียภาษี | (222,000) | กำไรสุทธิเพื่อเสียภาษี | (208,000) |
| | 500,001 - 750,000 | 15% | | จำนวนภาษี ** | | จำนวนภาษี | |
| | 750,001 - 1,000,000 | 20% | | 1 - 150,000 | ยกเว้น | SMEs (จัดแจ้งตามมาตรการบัญชีชุดเดียว) | |
| | 1,000,001 - 2,000,000 | 25% | | 150,000 - 300,000 | 5% | 0 - 300,000 | ยกเว้น |
| | 2,000,001 - 5,000,000 | 30% | | 300,001 - 500,000 | 10% | ตั้งแต่ 300,001 ขึ้นไป | 10% |
| | 5,000,001 ขึ้นไป | 35% | | 500,001 - 750,000 | 15% | ภาษีที่คำนวณได้ | = |
| | ภาษีที่คำนวณได้ตามวิธีที่ 1 | = | | 750,001 - 1,000,000 | 20% | | - |
| | | | | 1,000,001 - 2,000,000 | 25% | หมายเหตุ | ผลขาดทุน (208,000) สามารถนำไปเป็นค่าใช้จ่าย |
| | | | | 2,000,001 - 5,000,000 | 30% | ในรอบระยะเวลาบัญชีถัดไปไม่เกิน 5 รอบระยะเวลาบัญชี | |
| | | | | 5,000,001 ขึ้นไป | 35% | | |
| | | | | ภาษีที่คำนวณได้ตามวิธีที่ 1 | = | | |
| | | | | | | | |
| วิธีที่ 2 | เงินได้พึงประเมิน x 0.5% | 1,800,000 x 0.5% | วิธีที่ 2 | เงินได้พึงประเมิน x 0.5% | 1,800,000 x 0.5% | | |
| | ภาษีที่คำนวณได้ตามวิธีที่ 2 | = | | ภาษีที่คำนวณได้ตามวิธีที่ 2 | = | | |
| | | | | | | | |
| ภาษีที่ต้องเสีย | | 51,500 | ภาษีที่ต้องเสีย | | 9,000 | ภาษีที่ต้องเสีย | - |

กรณีตัวอย่างที่ ๒

| ยอดขายวันละ 20,000 บาท กำไรขั้นต้น 15% ต้นทุนขาย 85% เงินเดือนเภสัชกร 22,000 บาท/เดือน ค่าใบประกอบวิชาชีพเภสัชกรรม 5,000 บาท/เดือน | | | | เงินเดือนพนักงาน 9,000 บาท/เดือน ค่าทำบัญชี 3,000 บาท/เดือน ค่าสอบบัญชี 10,000 บาท/ปี | | | |
|--|---|------------------------------------|------------------------|---|------------------|---|---------------|
| บุคคลธรรมดา | | | | นิติบุคคล | | | |
| หักค่าใช้จ่ายเป็นการเหมา | | หักค่าใช้จ่ายตามความจำเป็นและสมควร | | หักค่าใช้จ่ายเป็นการเหมา | | หักค่าใช้จ่ายตามความจำเป็นและสมควร | |
| คำนวณภาษีเงินได้ดังนี้ : | | | | คำนวณภาษีเงินได้ดังนี้ : | | | |
| <u>วิธีที่ 1</u> | เงินได้จากการขาย (20,000 บาท x 360 วัน) | 7,200,000 | <u>วิธีที่ 1</u> | เงินได้จากการขาย (20,000 บาท x 360 วัน) | 7,200,000 | เงินได้จากการขาย (20,000 บาท x 360 วัน) | 7,200,000 |
| | หัก ค่าใช้จ่ายเหมา 60% * | (4,320,000) | | หัก ค่าใช้จ่าย :- | | หัก ต้นทุนขาย 85% | (6,120,000) |
| | เงินได้หลังหักค่าใช้จ่าย | 2,880,000 | | ต้นทุนขาย 85% | (6,120,000) | กำไรขั้นต้น 15% | 1,080,000 |
| | หัก ค่าลดหย่อนส่วนตัว ** | (60,000) | | เงินเดือนเภสัชกร (22,000x12) | (264,000) | หัก เงินเดือนเภสัชกร (22,000x12) | (264,000) |
| | เงินได้สุทธิเพื่อเสียภาษี | 2,820,000 | | ค่าใบอนุญาตฯ (5,000x12) | (60,000) | ค่าใบอนุญาตฯ (5,000x12) | (60,000) |
| | คำนวณภาษี ** | | | เงินเดือนพนักงาน (9,000x12) | (108,000) | เงินเดือนพนักงาน (9,000x12) | (108,000) |
| | 1 - 150,000 ยกเว้น | - | | เงินได้หลังหักค่าใช้จ่าย | 648,000 | ค่าทำบัญชี (3,000x12) | (36,000) |
| | 150,000 - 300,000 5% | 7,500 | | หัก ค่าลดหย่อนส่วนตัว ** | (60,000) | ค่าสอบบัญชี | (10,000) |
| | 300,001 - 500,000 10% | 20,000 | | เงินได้สุทธิเพื่อเสียภาษี | 588,000 | กำไรสุทธิเพื่อเสียภาษี | 602,000 |
| | 500,001 - 750,000 15% | 37,500 | | คำนวณภาษี ** | | คำนวณภาษี | |
| | 750,001 - 1,000,000 20% | 50,000 | | 1 - 150,000 ยกเว้น | - | SMEs (จัดแจ้งตามมาตรการบัญชีชุดเดียว) | |
| | 1,000,001 - 2,000,000 25% | 250,000 | | 150,000 - 300,000 5% | 7,500 | 0 - 300,000 ยกเว้น | - |
| | 2,000,001 - 5,000,000 30% | 246,000 | | 300,001 - 500,000 10% | 20,000 | ตั้งแต่ 300,001 ขึ้นไป 10% | 30,200 |
| | 5,000,001 ขึ้นไป 35% | | | 500,001 - 750,000 15% | 13,200 | ภาษีที่คำนวณได้ | = 30,200 |
| | ภาษีที่คำนวณได้ตามวิธีที่ 1 | = 611,000 | | 750,001 - 1,000,000 20% | | | |
| | | | | 1,000,001 - 2,000,000 25% | | | |
| | | | | 2,000,001 - 5,000,000 30% | | | |
| | | | | 5,000,001 ขึ้นไป 35% | | | |
| | | | | ภาษีที่คำนวณได้ตามวิธีที่ 1 | = 40,700 | | |
| <u>วิธีที่ 2</u> | เงินได้พึงประเมิน x 0.5% | 7,200,000 x 0.5% | <u>วิธีที่ 2</u> | เงินได้พึงประเมิน x 0.5% | 7,200,000 x 0.5% | | |
| | ภาษีที่คำนวณได้ตามวิธีที่ 2 | = 36,000 | | ภาษีที่คำนวณได้ตามวิธีที่ 2 | = 36,000 | | |
| ภาษีที่ต้องเสีย | | 611,000 | ภาษีที่ต้องเสีย | | 40,700 | ภาษีที่ต้องเสีย | 30,200 |

กรณีตัวอย่างที่ ๓

ยอดขายวันละ 50,000 บาท กำไรขั้นต้น 15% ต้นทุนขาย 85% เงินเดือนเภสัชกร 22,000 บาท/เดือน ค่าใบประกอบวิชาชีพเภสัชกรรม 5,000 บาท/เดือน

เงินเดือนพนักงาน 9,000 บาท/เดือน ค่าทำบัญชี 3,000 บาท/เดือน ค่าสอบบัญชี 10,000 บาท/ปี

| บุคคลธรรมดา | | | | นิติบุคคล | | | |
|--------------------------|---|------------------------------------|------------------------|---|-------------------|---|----------------|
| หักค่าใช้จ่ายเป็นการเหมา | | หักค่าใช้จ่ายตามความจำเป็นและสมควร | | | | | |
| จำนวนภาษีเงินได้ดังนี้ : | | | | จำนวนภาษีเงินได้ดังนี้ : | | | |
| <u>วิธีที่ 1</u> | เงินได้จากการขาย (50,000 บาท x 360 วัน) | 18,000,000 | <u>วิธีที่ 1</u> | เงินได้จากการขาย (50,000 บาท x 360 วัน) | 18,000,000 | เงินได้จากการขาย (50,000 บาท x 360 วัน) | 18,000,000 |
| | หัก ค่าใช้จ่ายเหมา 60% * | (10,800,000) | | หัก ค่าใช้จ่าย :- | | หัก ต้นทุนขาย 85% | (15,300,000) |
| | เงินได้หลังหักค่าใช้จ่าย | 7,200,000 | | ต้นทุนขาย 85% | (15,300,000) | กำไรขั้นต้น 15% | 2,700,000 |
| | หัก ค่าลดหย่อนส่วนตัว ** | (60,000) | | เงินเดือนเภสัชกร (22,000x12) | (264,000) | หัก เงินเดือนเภสัชกร (22,000x12) | (264,000) |
| | เงินได้สุทธิเพื่อเสียภาษี | 7,140,000 | | ค่าใบอนุญาตฯ (5,000x12) | (60,000) | ค่าใบอนุญาตฯ (5,000x12) | (60,000) |
| | จำนวนภาษี ** | | | เงินเดือนพนักงาน (9,000x12) | (108,000) | เงินเดือนพนักงาน (9,000x12) | (108,000) |
| | 1 - 150,000 ยกเว้น | - | | เงินได้หลังหักค่าใช้จ่าย | 2,268,000 | ค่าทำบัญชี (3,000x12) | (36,000) |
| | 150,000 - 300,000 5% | 7,500 | | หัก ค่าลดหย่อนส่วนตัว ** | (60,000) | ค่าสอบบัญชี | (10,000) |
| | 300,001 - 500,000 10% | 20,000 | | เงินได้สุทธิเพื่อเสียภาษี | 2,208,000 | กำไรสุทธิเพื่อเสียภาษี | 2,222,000 |
| | 500,001 - 750,000 15% | 37,500 | | จำนวนภาษี ** | | จำนวนภาษี | |
| | 750,001 - 1,000,000 20% | 50,000 | | 1 - 150,000 ยกเว้น | - | SMEs (จัดแจ้งตามมาตรการบัญชีชุดเดียว) | |
| | 1,000,001 - 2,000,000 25% | 250,000 | | 150,000 - 300,000 5% | 7,500 | 0 - 300,000 ยกเว้น | - |
| | 2,000,001 - 5,000,000 30% | 900,000 | | 300,001 - 500,000 10% | 20,000 | ตั้งแต่ 300,001 ขึ้นไป 10% | 192,200 |
| | 5,000,001 ขึ้นไป 35% | 749,000 | | 500,001 - 750,000 15% | 37,500 | ภาษีที่คำนวณได้ | = 192,200 |
| | ภาษีที่คำนวณได้ตามวิธีที่ 1 | = 2,014,000 | | 750,001 - 1,000,000 20% | 50,000 | | |
| | | | | 1,000,001 - 2,000,000 25% | 250,000 | | |
| | | | | 2,000,001 - 5,000,000 30% | 62,400 | | |
| | | | | 5,000,001 ขึ้นไป 35% | | | |
| | | | | ภาษีที่คำนวณได้ตามวิธีที่ 1 | = 427,400 | | |
| <u>วิธีที่ 2</u> | เงินได้พึงประเมิน x 0.5% | 18,000,000 x 0.5% | <u>วิธีที่ 2</u> | เงินได้พึงประเมิน x 0.5% | 18,000,000 x 0.5% | | |
| | ภาษีที่คำนวณได้ตามวิธีที่ 2 | = 90,000 | | ภาษีที่คำนวณได้ตามวิธีที่ 2 | = 90,000 | | |
| ภาษีที่ต้องเสีย | | 2,014,000 | ภาษีที่ต้องเสีย | | 427,400 | ภาษีที่ต้องเสีย | 192,200 |

กรณีตัวอย่างที่ ๔

ยอดขายวันละ 100,000 บาท กำไรขั้นต้น 15% ต้นทุนขาย 85% เงินเดือนเภสัชกร 22,000 บาท/เดือน ค่าใบประกอบวิชาชีพเภสัชกรรม 5,000 บาท/เดือน

เงินเดือนพนักงาน 9,000 บาท/เดือน ค่าทำบัญชี 5,000 บาท/เดือน ค่าสอบบัญชี 20,000 บาท/ปี

| บุคคลธรรมดา | | | | นิติบุคคล | | | |
|--------------------------|--|-------------------|------------------------|--|-------------------|--|------------------------------|
| หักค่าใช้จ่ายเป็นการเหมา | | | | หักค่าใช้จ่ายตามความเป็นและสมควร | | | |
| จำนวนภาษีเงินได้ดังนี้ : | | | | จำนวนภาษีเงินได้ดังนี้ : | | | |
| <u>วิธีที่ 1</u> | เงินได้จากการขาย (100,000 บาท x 360 วัน) | 36,000,000 | <u>วิธีที่ 1</u> | เงินได้จากการขาย (100,000 บาท x 360 วัน) | 36,000,000 | เงินได้จากการขาย (100,000 บาท x 360 วัน) | 36,000,000 |
| <u>หัก</u> | ค่าใช้จ่ายเหมา 60% * | (21,600,000) | <u>หัก</u> | ค่าใช้จ่าย :- | | <u>หัก</u> | ต้นทุนขาย 85% |
| | เงินได้หลังหักค่าใช้จ่าย | 14,400,000 | | ต้นทุนขาย 85% | (30,600,000) | | กำไรขั้นต้น 15% |
| <u>หัก</u> | ค่าลดหย่อนส่วนตัว ** | (60,000) | | เงินเดือนเภสัชกร (22,000x12) | (264,000) | <u>หัก</u> | เงินเดือนเภสัชกร (22,000x12) |
| | เงินได้สุทธิเพื่อเสียภาษี | 14,340,000 | | ค่าใบอนุญาตฯ (5,000x12) | (60,000) | | ค่าใบอนุญาตฯ (5,000x12) |
| | จำนวนภาษี ** | | | เงินเดือนพนักงาน (9,000x12) | (108,000) | | เงินเดือนพนักงาน (9,000x12) |
| | 1 - 150,000 ยกเว้น | - | | เงินได้หลังหักค่าใช้จ่าย | 4,968,000 | | ค่าทำบัญชี (5,000x12) |
| | 150,000 - 300,000 5% | 7,500 | <u>หัก</u> | ค่าลดหย่อนส่วนตัว ** | (60,000) | | ค่าสอบบัญชี |
| | 300,001 - 500,000 10% | 20,000 | | เงินได้สุทธิเพื่อเสียภาษี | 4,908,000 | | กำไรสุทธิเพื่อเสียภาษี |
| | 500,001 - 750,000 15% | 37,500 | | จำนวนภาษี ** | | | จำนวนภาษี |
| | 750,001 - 1,000,000 20% | 50,000 | | 1 - 150,000 ยกเว้น | - | | กรณีทั่วไป 20% |
| | 1,000,001 - 2,000,000 25% | 250,000 | | 150,000 - 300,000 5% | 7,500 | | |
| | 2,000,001 - 5,000,000 30% | 900,000 | | 300,001 - 500,000 10% | 20,000 | | |
| | 5,000,001 ขึ้นไป 35% | 3,269,000 | | 500,001 - 750,000 15% | 37,500 | | |
| | ภาษีที่คำนวณได้ตามวิธีที่ 1 = | 4,534,000 | | 750,001 - 1,000,000 20% | 50,000 | | |
| | | | | 1,000,001 - 2,000,000 25% | 250,000 | | |
| | | | | 2,000,001 - 5,000,000 30% | 872,400 | | |
| | | | | 5,000,001 ขึ้นไป 35% | | | |
| | | | | ภาษีที่คำนวณได้ตามวิธีที่ 1 = | 1,237,400 | | |
| <u>วิธีที่ 2</u> | เงินได้พึงประเมิน x 0.5% | 36,000,000 x 0.5% | <u>วิธีที่ 2</u> | เงินได้พึงประเมิน x 0.5% | 36,000,000 x 0.5% | | |
| | ภาษีที่คำนวณได้ตามวิธีที่ 2 = | 180,000 | | ภาษีที่คำนวณได้ตามวิธีที่ 2 = | 180,000 | | |
| ภาษีที่ต้องเสีย | | 4,534,000 | ภาษีที่ต้องเสีย | | 1,237,400 | ภาษีที่ต้องเสีย | 977,600 |

อัตราภาษี

| อัตราภาษีเงินได้นิติบุคคล | |
|------------------------------|---------------|
| เงินได้สุทธิ ตั้งแต่ (บาท) | อัตราภาษี (%) |
| ๐ ถึง ๑๕๐,๐๐๐ | ยกเว้น |
| เกิน ๑๕๐,๐๐๐ ถึง ๓๐๐,๐๐๐ | ๕ |
| เกิน ๓๐๐,๐๐๐ ถึง ๕๐๐,๐๐๐ | ๑๐ |
| เกิน ๕๐๐,๐๐๐ ถึง ๗๕๐,๐๐๐ | ๑๕ |
| เกิน ๗๕๐,๐๐๐ ถึง ๑,๐๐๐,๐๐๐ | ๒๐ |
| เกิน ๑,๐๐๐,๐๐๐ ถึง ๒,๐๐๐,๐๐๐ | ๒๕ |
| เกิน ๒,๐๐๐,๐๐๐ ถึง ๔,๐๐๐,๐๐๐ | ๓๐ |
| เกิน ๔,๐๐๐,๐๐๐ บาท ขึ้นไป | ๓๕ |

| อัตราภาษีเงินได้นิติบุคคล | | |
|---------------------------|---|---------------|
| กรณี | กำไรสุทธิ | อัตราภาษี (%) |
| ๑. ทั่วไป | ทั้งจำนวน | ๒๐ |
| ๒. SMEs | ไม่เกิน ๓๐๐,๐๐๐๐ เกิน ๓๐๐,๐๐๐ ขึ้นไป | ยกเว้น ๑๐ |

*ทั้งนี้บริษัทหรือห้างหุ้นส่วนนิติบุคคลสามารถนำผลขาดทุนสุทธิยกมาไม่เกิน ๕ ปีก่อนรอบระยะเวลาบัญชีปีปัจจุบัน มาหักออกจากกำไรสุทธิในปีปัจจุบันได้ด้วย (มาตรา ๖๕ ตี (๑๒))

สรุป

“ร้านยา” กับการเปลี่ยนผ่านสู่การเป็น “นิติบุคคล

- ❖ มติ ครม. 9 สิงหาคม 2559
- ❖ “การหักค่าใช้จ่ายแบบเหมา” ตามประมวลรัษฎากร มาตรา 40(7) ที่สูงกว่าร้อยละ 60 ให้ลดลงเหลือร้อยละ 60 สำหรับเงินได้พึงประเมินที่ได้รับตั้งแต่ 1 มกราคม 2560 เป็นต้นไป
(พระราชกฤษฎีกาออกตามความในประมวลรัษฎากร ว่าด้วยการกำหนดค่าใช้จ่ายที่ยอมให้หักจากเงินได้พึงประเมิน (ฉบับที่ 629) พ.ศ. 2560)
- ❖ สิทธิประโยชน์ ในการเปลี่ยนผ่านจาก “บุคคลธรรมดา” เป็น “นิติบุคคล” (ระยะเวลาของสิทธิประโยชน์ ถึง 31 ธันวาคม 2560)

สรุป

“ร้านยา” กับการเปลี่ยนผ่านสู่การเป็น “นิติบุคคล

- ❖ ร้านยาอาจเปลี่ยนหรือไม่เปลี่ยนเป็น “นิติบุคคล” ก็ได้
- ❖ อย. อยู่ระหว่างการดำเนินการเพื่อไม่ให้ผู้รับอนุญาตรายเดิมก่อน GPP 25มิ.ย.57)มีผลกระทบเรื่อง GPP โดย
 - ปรับแก้กฎกระทรวงฯ
 - การตีความโดยอ้างอิงจากเจตนารมณ์ของกฎกระทรวง

(ร่าง) กฎกระทรวง

การขออนุญาต และการออกใบอนุญาตขายยาแผนปัจจุบัน (ฉบับที่ 2) พ.ศ.

- ❖ ปรับแก้ไขข้อความที่ปรากฏในกฎกระทรวงการขออนุญาต และการออกใบอนุญาตขายยาแผนปัจจุบัน พ.ศ. 2556 ข้อ 19(4) เป็น

“(4) การเปลี่ยนผู้ดำเนินการ หรือการเปลี่ยนผู้รับอนุญาต”

- ❖ เพิ่ม ข้อ 25 ดังนี้

“ ข้อ 25 การเปลี่ยนผู้รับอนุญาต ตามความในข้อ 19(4) แห่งกฎกระทรวงนี้ กรณีผู้รับอนุญาตรายเดิมเป็นผู้รับอนุญาตซึ่งต้องดำเนินการตามความในข้อ 23 แห่งกฎกระทรวงนี้ ให้ผู้รับอนุญาตรายใหม่ คงการดำเนินการตามความในข้อ 23 แห่งกฎกระทรวงนี้ ต่อไปเสมือนเป็นผู้รับอนุญาตรายเดิม ”

กฎกระทรวง

การขออนุญาตและการออกใบอนุญาตขายยาแผนปัจจุบัน

พ.ศ. ๒๕๕๖

ข้อ ๑๙ ผู้รับอนุญาตขายยาแผนปัจจุบันทุกประเภทที่ประสงค์จะแก้ไขเปลี่ยนแปลงรายการในใบอนุญาตกรณีดังต่อไปนี้ ให้ยื่นคำขอตามแบบ ข.ย. ๑๗

- (๑) การเปลี่ยนผู้มีหน้าที่ปฏิบัติการ
- (๒) การพื้นที่ของผู้มีหน้าที่ปฏิบัติการ
- (๓) การเพิ่มหรือลดจำนวนผู้มีหน้าที่ปฏิบัติการ
- (๔) การเปลี่ยนผู้จัดการหรือผู้แทนของนิติบุคคล ในกรณีนิติบุคคลเป็นผู้รับอนุญาต
- (๕) การแสดงความจำนงขอดำเนินกิจการแทนผู้รับอนุญาตที่ตาย
- (๖) การเพิ่มหรือลดพื้นที่ของสถานที่
- (๗) การแก้ไขเปลี่ยนแปลงหรือเพิ่มเติมชื่อสถานที่
- (๘) การเพิ่มหรือลดสถานที่เก็บยา

(๙) การย้ายสถานที่เก็บยา

(๑๐) การเปลี่ยนเวลาทำการ

(๑๑) การเปลี่ยนชื่อตัว ชื่อสกุลของผู้รับอนุญาต ผู้จัดการหรือผู้แทนของนิติบุคคลในกรณีนิติบุคคล เป็นผู้รับอนุญาต หรือผู้มีหน้าที่ปฏิบัติการ

(๑๒) การเปลี่ยนเลขหมายประจำสถานที่

(๑๓) การเปลี่ยนชื่อถนน ตำบลหรือแขวง อำเภอหรือเขต หรือจังหวัด

คำขอเปลี่ยนแปลงรายการในใบอนุญาตตามวรรคหนึ่ง ให้เป็นไปตามแบบที่เลขาธิการ คณะกรรมการอาหารและยากำหนดโดยความเห็นชอบของคณะกรรมการและประกาศในราชกิจจานุเบกษา

การอนุญาตให้แก้ไขเปลี่ยนแปลงรายการในใบอนุญาตตามวรรคหนึ่ง ให้กระทำโดยวิธี สลักหลังใบอนุญาต หรือออกใบอนุญาตให้ใหม่ โดยไม่ต้องเก็บค่าธรรมเนียม

ข้อ ๒๓ ให้ผู้รับอนุญาตขายยาแผนปัจจุบันทุกประเภทที่ได้รับอนุญาตตามกฎหมายว่าด้วย ฎบัตที่ ๑๕ (พ.ศ. ๒๕๒๕) ออกตามความในพระราชบัญญัติยา พ.ศ. ๒๕๑๐ ซึ่งแก้ไขเพิ่มเติม โดยกฎหมาย ฎบัตที่ ๒๑ (พ.ศ. ๒๕๒๘) ออกตามความในพระราชบัญญัติยา พ.ศ. ๒๕๑๐ ดำเนินการให้เป็นไปตามข้อ ๖ ข้อ ๗ และข้อ ๑๑ แห่งกฎหมายนี้ ภายในระยะเวลาที่รัฐมนตรี กำหนดโดยประกาศในราชกิจจานุเบกษา ทั้งนี้ ต้องไม่เกินแปดปีนับแต่วันที่กฎหมายนี้ใช้บังคับ

การเก็บค่าค่าขอ / ค่าธรรมเนียม
ที่เกี่ยวข้องกับการอนุญาต (เพิ่มเติม)



คำสั่งหัวหน้าคณะรักษาความสงบแห่งชาติ

ที่ ๓๗/๒๕๕๙

เรื่อง การเพิ่มประสิทธิภาพในกระบวนการพิจารณาอนุญาตผลิตภัณฑ์สุขภาพ

โดยที่ได้ปรากฏว่ากระบวนการพิจารณาอนุญาตตามกฎหมายเกี่ยวกับการกำกับดูแลผลิตภัณฑ์สุขภาพ มีขั้นตอนในการประเมินเอกสารทางวิชาการ การตรวจวิเคราะห์ การตรวจสอบสถานประกอบการ หรือการตรวจสอบ ซึ่งจำเป็นต้องมีกลไกในการพิจารณาอนุญาตที่มีความรวดเร็วและมีประสิทธิภาพ เพื่อเร่งรัดการพิจารณาอนุญาตให้เป็นไปตามกำหนดระยะเวลาที่ระบุไว้ในกฎหมาย ซึ่งเป็นไปตามหลักการบริหารกิจการบ้านเมืองที่ดี อันจะส่งผลให้ประชาชนสามารถเข้าถึงและมีทางเลือกผลิตภัณฑ์สุขภาพที่มีคุณภาพได้หลากหลายประเภทมากขึ้น นอกจากนี้ยังเป็นการผลักดันให้เกิดการปฏิรูประบบการอนุญาตผลิตภัณฑ์สุขภาพและระบบการคุ้มครองผู้บริโภคที่มีประสิทธิภาพและทันสมัย เพื่อรองรับการขับเคลื่อนเศรษฐกิจของประเทศและการเพิ่มศักยภาพในการแข่งขันทางธุรกิจผลิตภัณฑ์สุขภาพ ทั้งในระดับภูมิภาคอาเซียนและระดับการค้าโลก โดยมุ่งเน้นการสร้างนวัตกรรมผลิตภัณฑ์สุขภาพผ่านกระบวนการวิจัยและพัฒนาภายในประเทศอย่างยั่งยืนอันเป็นการปฏิรูประเบียบราชการเพื่อประโยชน์แก่ประชาชน

สิ่งที่ “จะ” จัดเก็บ

❖ ค่าคำขอ (Application fee)

- ขออนุญาตใหม่
- ขอแก้ไขเปลี่ยนแปลง
- ขอต้ออายุ

❖ ค่าธรรมเนียม

- การตรวจประเมินหลักวิธีปฏิบัติทางเกษตรกรรมชุมชน (GPP)

อยู่ระหว่างการพิจารณา
ของ อย. / สธ. / ครม.

| ๑. ค่าขออนุญาตและแก้ไขรายการในใบอนุญาตสถานที่เกี่ยวกับยา | อัตราสูงสุด |
|---|-------------|
| ๑.๑ ค่าขออนุญาตสถานที่ขายสถานที่นำหรือสั่งเข้ามาในราชอาณาจักรและสถานที่ผลิตยาแผนปัจจุบัน ค่าขอละ | ๗๐๐ บาท |
| ๑.๒ ค่าขออนุญาตสถานที่ขาย สถานที่นำหรือสั่งเข้ามาในราชอาณาจักรและสถานที่ผลิตยาแผนโบราณ ค่าขอละ | ๗๐๐ บาท |
| ๑.๓ ค่าขอย้ายสถานที่ขาย สถานที่นำหรือสั่งเข้ามาในราชอาณาจักรหรือสถานที่เก็บยาเป็นการชั่วคราวและสถานที่ผลิตยาแผนปัจจุบัน ค่าขอละ | ๗๐๐ บาท |
| ๑.๔ ค่าขอย้ายสถานที่ขาย สถานที่นำหรือสั่งเข้ามาในราชอาณาจักรหรือสถานที่เก็บยาเป็นการชั่วคราวและสถานที่ผลิตยาแผนโบราณ ค่าขอละ | ๗๐๐ บาท |
| ๑.๕ ค่าขอแก้ไขรายการในใบอนุญาตยาแผนปัจจุบัน ค่าขอละ | ๔๐๐ บาท |
| ๑.๖ ค่าขอแก้ไขรายการในใบอนุญาตยาแผนโบราณ ค่าขอละ | ๔๐๐ บาท |
| ๑.๗ ค่าขอต่ออายุใบอนุญาตสถานที่ขายสถานที่นำหรือสั่งเข้ามาในราชอาณาจักรและสถานที่ผลิตยาแผนปัจจุบัน และยาแผนโบราณ ค่าขอละ | ๗๐๐ บาท |
| ๘.๓ การตรวจประเมินสถานที่ขายยาตามหลักเกณฑ์ GPP ครั้งละ | ๓,๘๐๐ บาท |

ร่าง
เสนอ ร.ม.ว.ส.ช.
7 มี.ค. 60

ขอขอบคุณ

๑

